

SIMULACRO AUXILIARES DEL ESTADO #1

Tiempo: 30 minutos

Primera parte: Organización Pública

- 1- Entre los valores superiores del ordenamiento jurídico proclamados por el art. 1.1 de la Constitución Española no figura:
- A) Igualdad
 - B) Justicia
 - C) Solidaridad
 - D) Pluralismo político
- 2- Acerca de los derechos de los extranjeros en España:
- A) Los actos de terrorismo no se consideran delitos políticos, a efectos de extradición
 - B) Los extranjeros gozan de todos y cada uno de los derechos reconocidos a los españoles
 - C) Se establece en la Constitución el derecho de sufragio de los extranjeros en las elecciones municipales
 - D) Se reconoce libremente el derecho de asilo de los apátridas
- 3- Los Tribunales de Honor en el ámbito de la Administración civil están prohibidos por la Constitución, según recoge su artículo:
- A) 24
 - B) 25
 - C) 26
 - D) 27
- 4- ¿Quién puede ejercer la iniciativa de reforma constitucional?:
- A) El Congreso y el Senado
 - B) El Gobierno
 - C) Las Asambleas Legislativas de las Comunidades Autónomas
 - D) Todas son correctas
- 5- ¿Quién ejerce la Regencia durante la minoría de edad del Rey, en caso de que sus padres hayan fallecido?:
- A) El ascendiente directo del Rey de mayor edad
 - B) El pariente mayor de edad más próximo a suceder en la Corona
 - C) La persona que en su testamento hubiese nombrado el Rey difunto
 - D) Será nombrado por las Cortes Generales entre los parientes del Rey
- 6- ¿Cuántos miembros tiene la Diputación Permanente del Congreso?:
- A) 12
 - B) 15
 - C) 21
 - D) 25
- 7- El Defensor del Pueblo cesará:
- A) Por actuar con notoria negligencia, apreciada por las Cortes Generales
 - B) Por condena firme por delito doloso
 - C) Por renuncia propia
 - D) Todas son correctas
- 8- ¿En qué artículo de la Constitución se regula la publicidad de las actuaciones judiciales?:
- A) 117
 - B) 118
 - C) 119
 - D) 120

- 9– El Consejo General del Poder Judicial tiene:**
- A) 11 vocales, y con el Presidente 12 miembros en total
 - B) 12 vocales, y con el Presidente 13 miembros en total
 - C) 19 vocales, y con el Presidente 20 miembros en total
 - D) 20 vocales, y con el Presidente 21 miembros en total
- 10– Los Departamentos Ministeriales se crean o suprimen por:**
- A) Ley Orgánica
 - B) Ley ordinaria
 - C) Real Decreto del Presidente del Gobierno
 - D) Real Decreto del Consejo de Ministros
- 11– El Presidente del Gobierno en funciones podrá:**
- A) Disolver las Cortes Generales
 - B) Plantear la cuestión de confianza
 - C) Renunciar a su cargo
 - D) Ninguna es correcta
- 12– ¿Quién propone a los Vicepresidentes del Gobierno?:**
- A) El Presidente del Congreso
 - B) El Presidente del Gobierno
 - C) Las Cortes Generales
 - D) Ninguna es correcta
- 13– ¿Con cuál de estas funciones es compatible el cargo de Ministro?:**
- A) Alcalde
 - B) Concejal
 - C) Diputado
 - D) Es incompatible con todas ellas
- 14– El Secretario General Técnico de un Ministerio tiene rango de:**
- A) Director General
 - B) Secretario de Estado
 - C) Subdirector General
 - D) Subsecretario
- 15– La alteración de los límites de una provincia se hará mediante:**
- A) Ley Orgánica
 - B) Ley ordinaria
 - C) Real Decreto del Consejo de Ministros
 - D) Orden del Ministro competente en la materia
- 16– ¿Cuándo es posible la federación de Comunidades Autónomas?:**
- A) Cuando lo prevean los Estatutos respectivos
 - B) En ningún caso, lo impide la Constitución
 - C) Por acuerdo de sus respectivos Presidentes
 - D) Por referéndum en las Comunidades afectadas
- 17– El órgano colegiado que ostenta el poder ejecutivo de la Unión Europea es:**
- A) La Comisión
 - B) El Consejo Europeo
 - C) El Consejo de Ministros
 - D) El Parlamento Europeo

- 18– Las normas de la Unión Europea que no tienen carácter vinculante se denominan:**
- A) Dictámenes
 - B) Directivas
 - C) Reglamentos
 - D) Ninguna es correcta
- 19– ¿En qué plazo podrán los interesados presentar documentos y alegaciones en el trámite de audiencia al interesado?:**
- A) No inferior a 10 ni superior a 15 días
 - B) No inferior a 10 ni superior a 30 días
 - C) No inferior a 15 ni superior a 15 días
 - D) No inferior a 15 ni superior a 30 días
- 20– La compulsión sobre las personas se puede efectuar cuando:**
- A) Se trate de una deuda
 - B) Se trate de una obligación particular
 - C) Se trate de una obligación personalísima de hacer o no hacer
 - D) En cualquier momento
- 21– El plazo para que el actor deduzca la demanda en el recurso contencioso-administrativo es de:**
- A) 10 días
 - B) 15 días
 - C) 20 días
 - D) 30 días
- 22– ¿Cuál de las siguientes materias, según lo establecido por la Disposición Final Cuarta del Estatuto Básico del Empleado Público, no producirá efectos hasta que se dicten sus normas de desarrollo?:**
- A) Deberes de los empleados públicos
 - B) Derechos a la jornada de trabajo, permisos y vacaciones
 - C) Derechos retributivos
 - D) Pérdida de la relación de servicio
- 23– El sistema normal de provisión de puestos de trabajo adscritos a funcionarios será:**
- A) Concurso
 - B) Oposición
 - C) Concurso-oposición
 - D) Libre designación
- 24– Los funcionarios de la Administración General del Estado tienen restringidos los derechos de:**
- A) Huelga
 - B) Libertad de residencia
 - C) Sindicación
 - D) Ninguna es correcta
- 25– El incumplimiento de las normas sobre incompatibilidades por un funcionario público, cuando ello dé lugar a una situación de incompatibilidad, es una falta:**
- A) Muy grave
 - B) Grave
 - C) Leve
 - D) No es una falta imputable a funcionarios, únicamente a altos cargos
- 26– El Proyecto de Ley de Presupuestos del Estado debe remitirse al Congreso de los Diputados antes del ... del año anterior al que se refieran dichos Presupuestos:**
- A) 30 de septiembre
 - B) 1 de octubre
 - C) 31 de octubre
 - D) 1 de noviembre

- 27– ¿Cuál de las siguientes clasificaciones no se aplica a los estados de gastos de los Presupuestos Generales del Estado?:**
A) Económica B) Funcional C) Por Ministerios D) Por Programas
- 28– La acción de cesación de la publicidad ilícita por utilizar en forma vejatoria la imagen de la mujer, puede ser promovida por:**
A) El Juez
B) El Ministerio Fiscal
C) Resolución administrativa
D) Ninguna es correcta
- 29– La Ley Orgánica 3/2007, de 22 de marzo, para la igualdad efectiva de mujeres y hombres, establece obligatoriamente una composición equilibrada de mujeres y hombres en:**
A) Diputados y Senadores
B) Órganos de selección del personal de la Administración General del Estado
C) Consejos de administración de las sociedades mercantiles
D) Todas son correctas
- 30– Las disposiciones de la Ley Orgánica 3/2007, de 22 de marzo, para la igualdad efectiva de mujeres y hombres, se aplican:**
A) Exclusivamente a las mujeres
B) Exclusivamente a personas de nacionalidad española
C) Exclusivamente a personas físicas
D) Todas son correctas

Segunda parte: Actividad Administrativa y ofimática

31– Según el Real Decreto 951/2005, por el que se establece el marco general para la mejora de la calidad en la Administración General del Estado, una carta de servicios debe contener:

- A) Deberes de los ciudadanos y usuarios en relación con el servicio público
- B) Información sobre el órgano competente para aprobar la carta de servicios
- C) Mecanismos de información y comunicación disponibles
- D) Todas son correctas

32– Acerca del Derecho de Petición:

- A) De su ejercicio no puede derivarse perjuicio alguno para el peticionario
- B) Puede ejercerse por cualquier persona, natural o jurídica, independientemente de su nacionalidad
- C) Se reconoce en el artículo 29 de la Constitución Española
- D) Todas son correctas

33– Acerca del derecho de acceso a Registros oficiales, señale la respuesta incorrecta:

- A) A los investigadores que acrediten un interés histórico, científico o cultural se les podrá autorizar acceso directo
- B) Está recogido en el artículo 14 de la Constitución Española
- C) Las copias obtenidas por los particulares serán siempre gratuitas
- D) Será ejercido por los particulares sin que se vea afectada la eficacia de la Administración

34– La información encomendada a los Servicios de Información Administrativa podrá ser general o particular; ¿cuál de las siguientes informaciones no será considerada como información general?:

- A) Datos de carácter personal que puedan estar limitados por la L. O. 15/1999
- B) Estado o contenido de un procedimiento en tramitación
- C) Identificación de las autoridades y personal bajo cuya responsabilidad se tramitan los procedimientos
- D) Requisitos jurídicos o técnicos que las disposiciones legales impongan a los proyectos, actuaciones o solicitudes que los ciudadanos se propongan realizar

35– Una de las siguientes funciones corresponde al archivo pero no al registro:

- A) Conservación de la documentación
- B) Difusión de la documentación
- C) Expurgo de la documentación
- D) Recepción de la documentación

36– Uno de los siguientes conceptos de informática no es software sino hardware:

- A) Pentium
- B) HTML
- C) Driver
- D) CAD/CAM

37– En un ordenador, es función de la Unidad de Control:

- A) Establecer las conexiones necesarias a través de los buses del sistema
- B) Extraer de la memoria interna las instrucciones a ejecutar
- C) Ordenar a los elementos de la CPU efectuar las instrucciones oportunas
- D) Todas son correctas

En la imagen siguiente se puede observar una pantalla del EXPLORADOR DE WINDOWS. Acerca del contenido de la misma, responda a las preguntas 38 a 42:

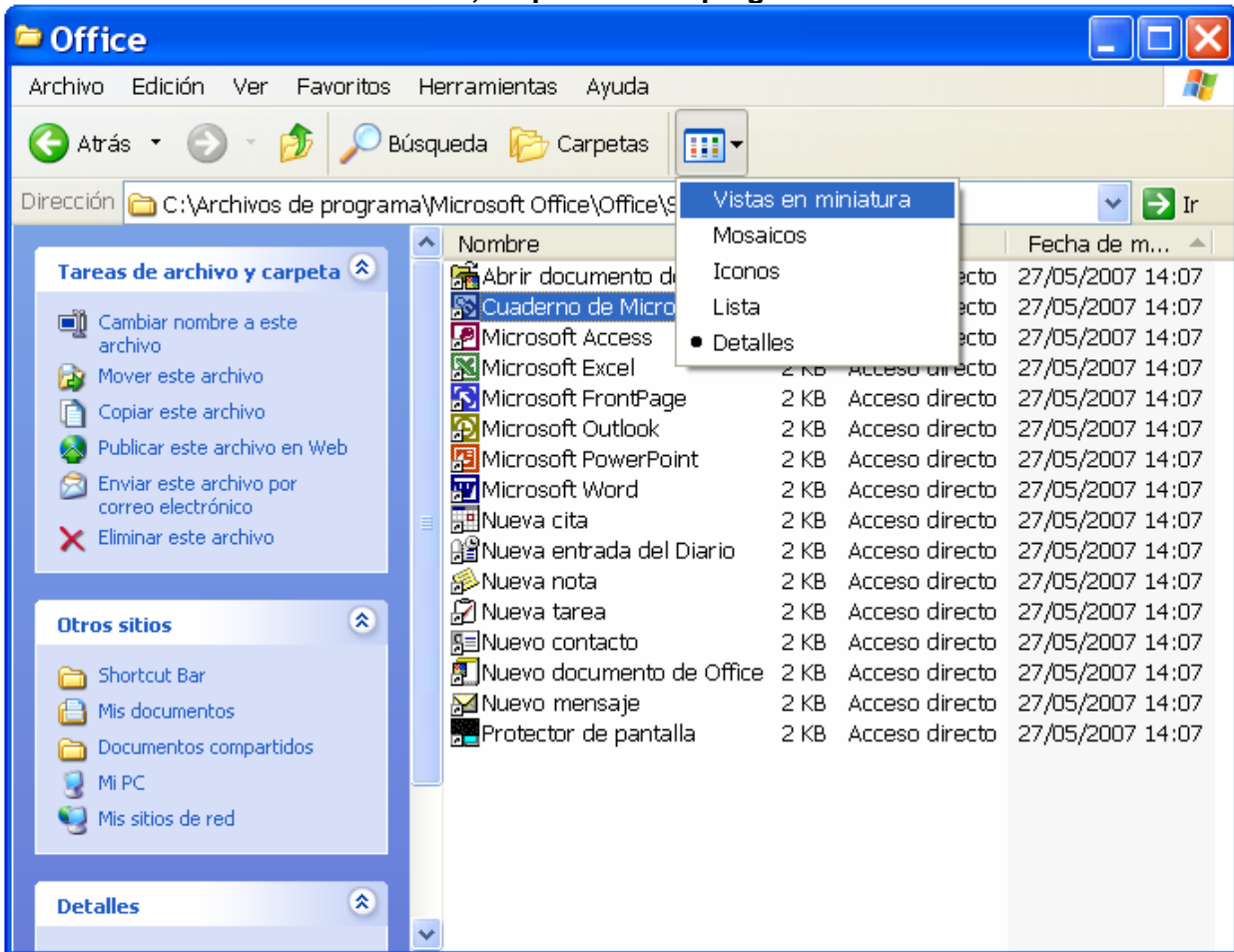

38– Si quiero cambiar el nombre al elemento seleccionado (“Cuaderno de Microsoft Office”), tal y como lo tengo seleccionado...:

- A) Hago clic con el botón derecho, selecciono “cambiar nombre” y lo cambio
- B) Hago clic con el botón izquierdo y cambio el nombre
- C) Pulso F2 y cambio el nombre
- D) Todas son correctas

39– La pequeña flecha blanca en la parte inferior izquierda de los iconos indica que se trata de:

- A) Archivos autoejecutables
- B) Enlaces a otros archivos en una ubicación distinta a la carpeta actual
- C) Programas de Microsoft Office
- D) No indica nada en particular

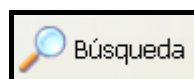

40– Si pulso el botón

- A) Se abre un cuadro de diálogo donde podemos especificar el texto a buscar
- B) Se inicia el asistente para búsquedas de Windows en el panel izquierdo
- C) Se inicia el buscador predeterminado de Windows (típicamente GOOGLE) en una ventana nueva de Internet Explorer
- D) Se inicia GOOGLE en una ventana nueva de Internet Explorer

41– Según se deduce de la información presentada en el panel derecho, ¿cómo están organizados los iconos en esta ventana?:

- A) Por fecha
- B) Por nombre
- C) Por tamaño
- D) No están ordenados de ninguna manera

42– El botón  se denomina:

- A) Desplazar
- B) Maximizar
- C) Minimizar
- D) Restaurar

En la imagen siguiente se puede observar una ventana de MICROSOFT WORD 2000. Acerca del contenido de la misma, responda a las preguntas 43 a 47:

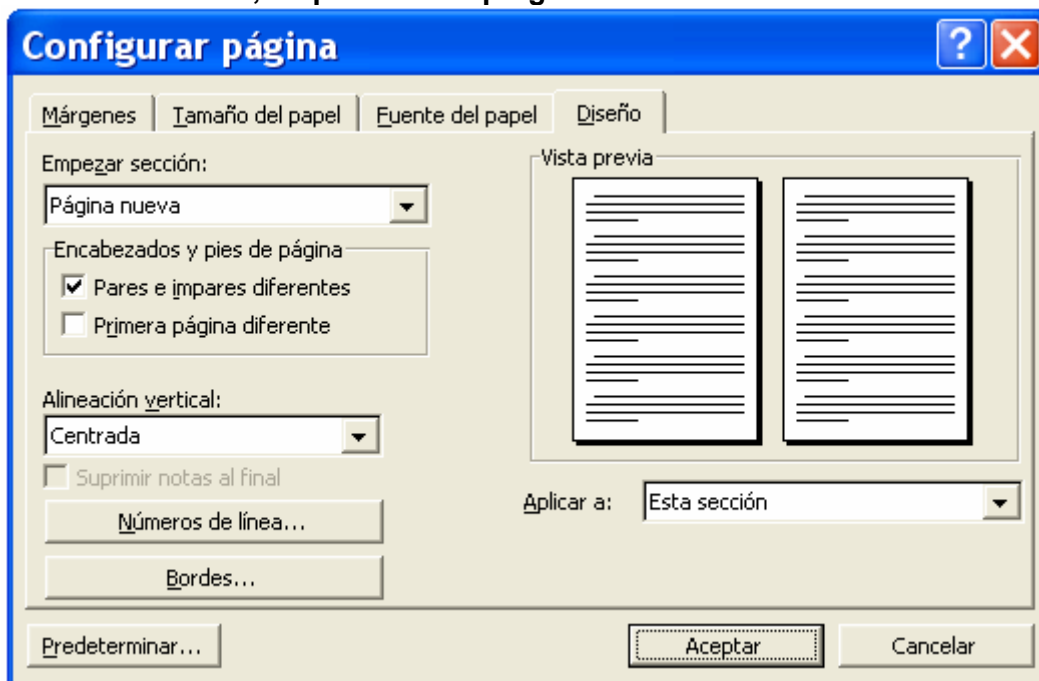

43– ¿A qué solapa debo ir para configurar el documento con páginas apaisadas?:

- A) Fuente del papel
- B) Márgenes
- C) Tamaño del papel
- D) No se hace desde aquí sino desde el menú *Formato*

44– De la configuración presentada se deduce (señale la respuesta correcta):

- A) Este documento tiene una única sección ya que empieza en página nueva
- B) Los encabezados de este documento son diferentes en las páginas pares y en las impares
- C) Si el texto no ocupa todo el ancho de la página, Word centrará automáticamente todas y cada una de las líneas
- D) Todas son correctas

45- En MICROSOFT WORD 2000, las columnas:

- A) Deben ser todas del mismo ancho
- B) No se puede formatear la línea entre columnas
- C) Se configuran desde el menú *Archivo*
- D) Sólo pueden ser 1, 2, 3, izquierda o derecha

46- Un documento de Word se puede guardar como:

- A) Archivo autoejecutable
- B) Base de datos
- C) Documento PDF
- D) Página Web

47- En MICROSOFT WORD 2000, la siguiente combinación de teclas nos permite deshacer la última acción realizada:

- A) CTRL+B
- B) CTRL+D
- C) CTRL+Q
- D) CTRL+Z

En la imagen siguiente se puede observar una ventana de MICROSOFT EXCEL. Acerca del contenido de la misma, responda a las preguntas 48 a 52:



The screenshot shows the Microsoft Excel interface with the following data in the spreadsheet:

	A	B	C	D	E	F
1	CERVEZAS	LITROS	PRECIO	SUBTOTAL	DESCUENTO	TOTAL
2	Guinness	500	8,75 €	4.375,00 €	656,25 €	3.718,75 €
3	Harp	200	7,00 €	1.400,00 €	70,00 €	1.330,00 €
4	Murphy's	250	7,50 €	1.875,00 €	281,25 €	1.593,75 €
5	Smitwitch	150	7,25 €	1.087,50 €	54,38 €	1.033,13 €
6	Beamish	175	6,35 €	1.111,25 €	55,56 €	1.055,69 €
7	Kilkenny	139	7,04 €	978,56 €	48,93 €	929,63 €
8	Bass	200	7,99 €	1.598,00 €	79,90 €	1.518,10 €
9						
10	TOTALES	1.614	51,88 €	12.425,31 €	1.246,27 €	11.179,04 €
11	MEDIA	230,57	7,41 €	1.775,04 €	178,04 €	1.597,01 €
12	MÁXIMO	500	8,75 €	4.375,00 €	656,25 €	3.718,75 €
13						
14	PORCENTAJE DESCUENTO		15%	5%		

The formula bar shows the formula for cell E7: `=D7*SI(B7>200;C14;D14)`

48- ¿Qué se consigue con la fórmula de la celda E7 (véase la barra de fórmulas)?:

- A) Multiplica el subtotal por el mayor de estos tres: B7 (siempre que sea mayor que 200), C14 ó D14
- B) Si se venden más de 200 litros se aplica un descuento del 15%; si igual o menos, un descuento del 5%
- C) Si se venden más de 200 litros se aplica un descuento del 5%; si igual o menos, un descuento del 15%
- D) Ninguna de las anteriores porque esta fórmula es errónea

- 49– En la celda B10 quiero calcular la suma de toda la columna; ¿qué fórmula deberé introducir, si luego quiero copiarla al resto de la fila para que calcule la suma de la columna respectiva?:
- A) =SUMA(B\$2:B\$8)
 - B) =SUMA(B\$2:8)
 - C) =SUMA(\$B2:\$B8)
 - D) =SUMA(\$B2:8)
- 50– ¿Qué función no podemos obtener desde el botón  de la barra de herramientas estándar de Excel?:
- A) Calcular la media de un rango
 - B) Calcular la suma de un rango
 - C) Calcular el valor máximo de un rango
 - D) Ninguna es correcta, podemos obtener todas las funciones anteriores
- 51– ¿Para qué sirve el botón  de la barra de herramientas de formato de Excel?:
- A) Cambia bordes y sombreados
 - B) Combina celdas
 - C) Formatea la fuente
 - D) Ensancha la columna
- 52– El botón  de la barra de herramientas de formato:
- A) Aplica el formato “contabilidad”
 - B) Aplica el formato “porcentaje”
 - C) Aumenta los decimales en un formato de tipo numérico
 - D) Disminuye los decimales en un formato de tipo numérico
- 53– Las bases de datos de MICROSOFT ACCESS 2000 tienen la extensión:
- A) .acc
 - B) .bda
 - C) .mac
 - D) .mdb
- 54– ¿Cuál sería en Access el tipo de datos más adecuado para un campo que registra la antigüedad de un funcionario, a efectos de cómputo de trienios?:
- A) Byte
 - B) Doble
 - C) Entero
 - D) Fecha/Hora
- 55– ¿Qué longitud máxima tiene en MICROSOFT ACCESS 2000 un campo de tipo texto?:
- A) 50 caracteres
 - B) 64 caracteres
 - C) 255 caracteres
 - D) Ilimitado
- 56– Si en una tabla de Access tenemos una clave compuesta, eso significa que:
- A) Hay dos o más claves principales
 - B) La clave principal se compone de varios campos
 - C) Tenemos una o varias claves externas, aparte de la clave principal
 - D) No es posible, sólo existe una clave principal y consta de un único campo
- 57– El protocolo de Internet que permite que yo pueda leer mi correo electrónico es:
- A) POP3
 - B) SMTP
 - C) WAP
 - D) WWW

58– Acerca de Microsoft Outlook Express:

- A) Es una versión ampliada de Microsoft Outlook
- B) Incluye una completa agenda ofimática y un planificador de tareas
- C) No permite adjuntar archivos a los mensajes de correo
- D) Se distribuye gratuitamente con Microsoft Internet Explorer

59– Una dirección IP consta de:

- A) Dos, tres o cuatro números separados por puntos, de 0 a 100
- B) Dos, tres o cuatro números separados por puntos, de 0 a 255
- C) Cuatro números separados por puntos, de 0 a 100
- D) Cuatro números separados por puntos, de 0 a 255

60– ¿Quién es competente para coordinar las Oficinas Integradas de Atención al Ciudadano, creadas por el Acuerdo del Consejo de Gobierno de 15 de julio de 2005?:

- A) El Consejo Superior de Administración Electrónica
- B) El Director General de Modernización Administrativa
- C) El Ministro de Administraciones Públicas
- D) El Ministro de Presidencia

FINAL DE LA PRUEBA, REPASE SUS CONTESTACIONES

RESPUESTAS CORRECTAS

PRIMERA PARTE TEMAS 1-13	
PREG:	RESP.
1	C
2	A
3	C
4	D
5	B
6	C
7	D
8	D
9	D
10	C
11	C
12	B
13	C
14	A
15	A
16	B
17	A
18	A
19	A
20	C
21	C
22	C
23	A
24	D
25	A
26	B
27	C
28	B
29	B
30	A

SEGUNDA PARTE TEMAS 14-25	
PREG:	RESP.
31	C
32	D
33	B
34	D
35	C
36	A
37	D
38	D
39	B
40	B
41	A
42	B
43	C
44	B
45	B
46	D
47	D
48	B
49	A
50	D
51	B
52	C
53	D
54	D
55	C
56	B
57	A
58	D
59	D
60	C